



Andalucía



Mancha Real

puerta de mágina



Jaén



COLECCIÓN
CIUDADES

Foto: Juan José Hervás Cano

"A la va mañana, el vagabundo salió, aún de noche, para Mancha Real, la vieja Manchuela de Jaén - a la falda del cerro del Águila -, pueblo en el que al viento sur llaman la granadina."

Camilo José Cela Primer Viaje Andaluz

Cruz del Purgón



Datos de interés



Iglesia Parroquial de San Juan Evangelista.

Se trata del bien cultural más significativo de Mancha Real, en cuya traza y ejecución se vinculan los nombres de prestigiosos arquitectos de los siglos XVI al XVIII como Andrés de Vandelvira (responsable según todas las fuentes del trazado de la Iglesia) Juan de Aranda, Eufrasio López de Rojas o Ventura Rodríguez.

Antigo Convento de los Carmelitas Descalzos.

Fue fundado por el propio San Juan de la Cruz y en cuya inscripción dice: "Aquí estuvo en el año 1586 San Juan de la Cruz y fundó un convento de Carmelitas Descalzos bajo la advocación de la limpia y pura concepción de nuestra señora, Mancha Real a San Juan de la Cruz".

Peña del Águila.

Se trata del monte consorciado del Morrón, cuya altitud máxima alcanza los 1.540 metros y donde podremos contemplar un interesante bosque de repoblación (pinares) sobre calizas de disolución. Posee un importante interés naturalístico, especialmente al descubrir el cambio de piso bioclimático que se produce al ir ascendiendo de altitud.

Fuente de las Pilas.

Antigo manantial y abrevadero de ganado el cual se convirtió en plazoleta posteriormente, bajo la sombra de un centenario árbol. Está situada justo en la entrada a la carretera que conduce a la Peña del Águila y del Pico Almadén.

Los primeros indicios de presencia humana en las tierras de Mancha Real se remontan al Paleolítico, en el asentamiento de El Soguero. En el Neolítico (V y IV milenio a.C.) y la Edad del Bronce (III milenio a.C.) se produjo una proliferación de asentamientos en esta zona, entre los que se cuentan los de Piedras Gil, Cerro Moreno, Cerro Alcalá y Peñaflor. La etapa ibérica ha quedado constatada en los asentamientos de El Toril y Las Casicas. El primero ha sido identificado con la legendaria ciudad de Letranía, aunque otros sitúan aquí otra hipotética ciudad, la de Gaiscal.

En época romana se localiza en Cerro Alcalá la Ossigi Latonium, citada por las fuentes, que gozó de un estatuto privilegiado. En su entorno proliferaron un gran número de villas: El Pino, Cirueña, Las Pilas, La Puente, etc.

Durante época islámica la zona estaba poblada por pequeñas aldeas o

alquerías; una de éstas es la de Peñaflor, que por los estudios arqueológicos conocemos que contaba con entre 20 y 30 viviendas. Tras la conquista cristiana se mantuvo este poblamiento disperso en torno a torres de control, entre las que se cuentan las de Peñaflor, el Risquillo, la Torre del Sorde, etc.

En cuanto al núcleo actual de población, la ciudad de Mancha Real fue fundada por Carlos V en el año 1537, dando con ello cumplida cuenta de los deseos expresados por su madre doña Juana en 1508. La villa tomó el nombre de La Manchuela. El motivo de su fundación se enmarca en el proceso repoblador de estas tierras tras la finalización de la Reconquista, para la salvaguarda y defensa de los caminos. La previsión inicial para La Manchuela era acoger unas 100 familias, pero pronto quedó desbordada ante el aluvión de gentes de los pueblos de los



Torre del Homenaje de Risquillo

alrededores que se asentaron en este lugar. Tan sólo 50 años después de su fundación ya contaba con 1.660 habitantes.

El auge y consolidación de La Manchuela como núcleo poblacional determinó la lucha por su independencia de la ciudad de Jaén desde prácticamente los albores de su fundación, en 1557. Felipe II le concedió el título de Villa, no sin antes haber desembolsado sus vecinos una importante suma de dinero, 58.000 reales. Pese a este reconocimiento no cesaron los conflictos entre esta villa y la ciudad de Jaén.

La importancia que adquirió La Manchuela es testimonio la parada en el viaje regio de Felipe IV en 1635 en este lugar, lo que propició su cambio de denominación por el actual de Mancha Real.

La población siguió creciendo a lo largo del siglo XVIII, hasta llegar a duplicar la cifra del XVI, a finales de la centuria. A mediados del XIX ya contaba con unos 3.996 habitantes y a finales sobrepasaba los 6.000.



La Puente (origen romano)



El punto urbano aglutinante es la plaza principal, de grandes y regulares proporciones, perímetro cuadrado y abierta en sus esquinas a cuatro calles, en la que destacan edificios de carácter emblemático como la iglesia parroquial, el ayuntamiento o la fuente con abrevadero. Sus principales arterias recuerdan su configuración comercial: la de mayor anchura, la calle Maestra, era la de los gremios y artesanos, peatonalizada recientemente para una mayor comodidad para el paseo y el comercio tradicional, mientras que la calle Carnicería recibía su nombre del mercado "de carnicas", que también marcaba la impronta de la vitalidad local.



El esquema por el que se rigen la distribución de calles como las reseñadas u otras como las de San Marcos, Tercia, San Francisco, Puerta de Granada... se ajusta fielmente al concepto renacentista de ciudad: la plaza mayor servía de centro urbano, acogía a los edificios singulares y actuaba como motor de la vida religiosa, comercial y directiva; la regularidad geométrica del trazado recuerda la simplicidad jerarquizadora del campamento romano; el modelo cuadrangular sustituía al concéntrico; y las calles se ordenan simétricamente y parecen trazadas a escuadra y cartabón. Siguiendo por la Calle San Marcos, llegamos a la portada del Antiguo Convento de los Carmelitas Descalzos, que fue fundado en 1586 por San Juan de la Cruz.





Llegamos a la Avenida San Juan de la Cruz en la que se encuentra el Parque Municipal, principal pulmón del municipio y la Alameda Inmaculada Concepción, al final de esta se encuentra la Ermita que lleva su nombre.

Entrando de nuevo hacia el pueblo por la Calle Callejuelas Altas, seguimos por la Calle Levante, llegamos hasta la Plazoleta de la Fuente de las Pilas donde podemos descansar y beber agua en su fuente.



Siguiendo por la Avenida de las Pilas, llegamos al Parque del Emigrante y el Soto de las Pilas una magnífica alameda en la cual se encuentran muchas de las especies autóctonas de Sierra Magina.



Casi al final de la alameda por la Calle San Marcos se encuentra la Ermita de igual nombre, uno de los patrones de nuestro municipio.



cercanías

Cueva de los murciélagos

En la falda de la Peña del Águila se encuentra la Cueva de los Murciélagos, lugar mágico en el que se han encontrado restos de antiguas civilizaciones que poblaron la zona. La entrada a la misma es una gran abertura en la roca (la boca), se pueden ver varias salas y volver a salir por otros agujeros (los ojos y la nariz).



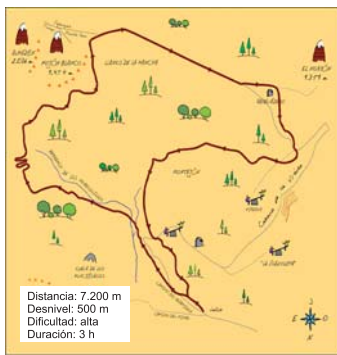

La recién creada Red de Senderos es una puesta por el senderismo a través de los recodos de una sierra de gran belleza. Adéntrate y disfruta de la magia de la Puerta de Magina. Iniciaremos nuestro recorrido del Nivel 1 por un sendero que discurre paralelo a la Carretera del Almadén, por las faldas de la Peña del Águila. A ambos lados de este primer tramo

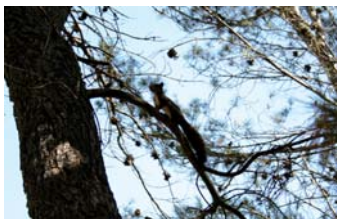

podemos observar un denso pinar de pino carrasco que puebla la práctica totalidad de la sierra. Pasados unos 200 metros llegamos a una bifurcación, donde continuaremos por el sendero de la derecha para cruzar a escasos metros la carretera que anteriormente quedaba a nuestra izquierda. Siguiendo la indicación de la Cueva de los Murciélagos nos adentramos en un trayecto el cual se hace



muy estrecho a escasos metros. A los 300 metros desde el cruce realizaremos la primera parada para observar el bello paisaje y las vistas al Aznaitín, macizo calizo del Parque Natural de Sierra Magina. Es fácil visualizar alguna que otra ardilla

correteando por el suelo o trepando por lo arboles en este primer nivel.

Tras 800 metros de marcha, llegaremos al lugar en que únicamente continúa el sendero de Nivel 2, ascendiendo por la margen derecha del barranco conocido como Morelguillos, donde habita una importante población de majoletos y rosales silvestres mezclados con encinas, coscojas y cornicabras. Si el recorrido lo realizamos en otoño, además podremos ver diversos tipos de setas, destacando varias especies de boletos, algunos no comestibles, y los apreciados níscalos.

En poco tiempo habremos coronado y encontraremos una bifurcación que nos marca el Nivel 3 a escasos metros llegamos a la carretera asfaltada que llega al Almadén, avanzamos en la dirección marcada y tras 1,5 km veremos un desvío a la izquierda para



acceder a una pista forestal que conduce hasta el pico Morrón, por el camino nos encontraremos un abrevadero de piedra. Nuevamente llegamos a la carretera asfaltada y cruzaremos hacia el sendero que llega hasta el mirador de la Peña del Águila. A escasos metro comenzaremos un descenso mas pronunciado por la ladera izquierda al Arroyo del Montejón. Pasados unos metros llegaremos al punto en el que confluye con el Nivel 2 hasta la carretera asfaltada y llegaremos finalmente al punto de partida de nuestra ruta.

Joya Urbanística



La importancia que adquirió La Manchuela es testimonio la parada en el viaje regio de Felipe IV en 1635 en este lugar, lo que propició su cambio de denominación por el actual de Mancha Real. El perfil de Mancha Real se adecua perfectamente al código de urbanismo y ordenación territorial compendiado en las Ordenanzas de Felipe II, de 1573, dictadas para la colonización hispanoamericana.

El trazado original del Plano Fundacional de “La Mancha” sigue un preciso planeamiento de calles paralelas en dirección E-O, cruzadas transversalmente por otras N-S y con una plaza en el centro. Los ejes principales son las calles Maestra y Carnicerías, a partir de las cuales se dispusieron unas manzanas rectangulares y una serie de calles paralelas, todas alrededor de un espacio central cuadrado que se denomina actualmente Plaza de la Constitución.



La festividad de San José, el 19 de marzo, patrón del gremio de carpinteros, implantándose en su honor la costumbre levantina de construir fallas que al igual que las valencianas dejan tras sus llamas y los rescoldos de sus "ninot" —muñeco de cartón piedra que es objeto popular de todas las críticas burlonas— el espíritu hacendoso y emprendedor de los hijos de Mancha Real. La falla manchega es la única que se quema en Andalucía y está declarada de Interés Turístico Nacional.

San Marcos, el 25 de abril, patrón de Mancha Real y santo al que tradicionalmente se le ha encomendado que vele por los campos librándolos de plagas y pedriscos.

La Feria y Fiestas en honor de la Virgen del Rosario, Patrona de Mancha Real, se celebran el 7 de octubre, realizándose una romería en fechas cercanas y posteriormente la feria principal de nuestra localidad. Propias de esta festividad son las llamadas moniduras, o grupo de hermanos cofrades que acompañados de instrumentos musicales de cuerda, y antaño también de viento, recorren las calles del pueblo cantando, a la hora del alba, e invitando a los vecinos a que participen en los actos en honor de la Virgen.





Mancha Real se encuentra en el centro-sur de la provincia de Jaén, a 19 km al este de su capital y a 30 y 40 Km respectivamente de Baeza y Úbeda, con buenos accesos por carretera hasta el casco urbano desde todas las direcciones. Los principales accesos son la carretera A-316 (Ctra. Córdoba - Úbeda - Granada), y la A-320 (Mancha Real - Jódar)

Como llegar a Mancha Real: localización y accesos

La Guía

Alojamientos

Hotel La Zambra

*C/. La Zambra, 47
Teléfono 953 35 11 93
Mancha Real (Jaén)
reservas@zambrahotel.es
www.zambrahotel.es*

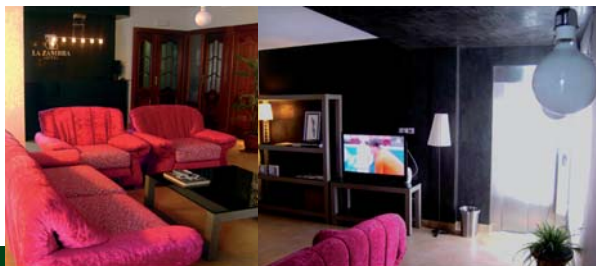

Datos de interés

Ayuntamiento de Mancha Real

Plaza de la constitución, 1
Tlf: 953 35 01 57
Fax: 953 35 05 39
www.manchareal.es
manchareal@promojaen.es

Información Turística Diputación Provincial de Jaén

Plaza San Francisco, 2.
23071 Jaén.
Tlf: 953 24 80 00
Fax: 953 24 80 64
www.diputacion.es
turismo@promojaen.es

Asociación para el Desarrollo Rural de la Comarca de Sierra Mágina

Posadas, s/n - 23120 Cambil (Jaén)
953 30 04 00
953 30 01 77
www.magina.org
adr@magina.org
S.magina@wanadoo.es



Ayuntamiento de Mancha Real



Unión Europea

mancha real